

# SUBVENȚII PENTRU ÎMBUNĂȚĂȚIREA NIVELULUI DE TRAI ȘI DE MUNCĂ ÎN MEDIUL RURAL



## NOȚIUNI:

**solicitant** – persoană juridică sau fizică înregistrată în modul stabilit sau unitate administrativ-teritorială de nivelul întâi (sate și comune, precum și orașe cu o populație de până la 10 000 de locuitori cu statut de rezident);

**cazare turistică în spațiul rural** – servicii de cazare prestate de tipurile de structuri de primire turistică, definite conform Hotărârii Guvernului nr. 643/2003 cu privire la aprobarea Normelor metodologice și criteriilor de clasificare a structurilor de primire turistică cu funcțiuni de cazare și de servire a mesei, amplasate în spațiul rural, cu o capacitate între 3 și 10 camere;

**cofinanțare** – asigurare din partea solicitantului a surselor proprii (costuri eligibile și neeligibile) necesare realizării proiectelor de dezvoltare rurală și accesarea subvenției în avans. Cofinanțarea poate fi asigurată prin: mijloace bănești proprii, credite bancare, împrumuturi, garanții bancare, credite tehnice, însoțite de garanții bancare, inclusiv mijloace financiare provenite din partea donatorilor;

**cont escrow** – cont bancar deschis la o bancă comercială din Republica Moldova în lei moldovenești în urma semnării contractului tripartit dintre bancă, Agenția de Intervenție și Plăți pentru Agricultură și beneficiar, prin intermediul căruia vor fi administrate toate mijloacele financiare aferente proiectului, după aprobarea acestuia;

**cont unic trezorerial** – cont de decontare al Ministerului Finanțelor, deschis în sistemul de evidență contabilă al Băncii Naționale a Moldovei, ale cărui mijloace pot fi plasate într-un cont bancar sau în mai multe considerate ca un tot întreg, și destinat gestionării mijloacelor bugetelor componente ale bugetului public național;

**proiect investițional** – totalitatea investițiilor eligibile și neeligibile necesare pentru realizarea unuia sau a mai multor obiective pe o perioadă determinată;

**subvenție în avans** – sprijin financiar nerambursabil și neimpozabil acordat în avans din Fondul național de dezvoltare a agriculturii și mediului rural;

**turism rural** – formă de turism desfășurată în mediul rural și orientată spre utilizarea resurselor turistice locale (naturale, culturale), cunoașterea mediului rural, a activităților specifice acestuia, a obiceiurilor și a tradițiilor locale.



## Măsura Nr. 1

Îmbunătățirea și dezvoltarea infrastructurii  
economice publice rurale

Subvenția în avans este acordată pentru cofinanțarea proiectelor investiționale destinate îmbunătățirii și dezvoltării infrastructurii publice rurale pentru următoarele tipuri de investiții:

**1** construcția/reabilitarea/modernizarea drumurilor și podurilor publice locale;

**2** extinderea/reabilitarea/modernizarea sistemelor de alimentare cu apă, de epurare a apei și de canalizare;

- proiecte în domeniul gestionării resurselor de apă;
- proiecte în domeniul colectării, epurării și deversării apelor uzate în sistemele de canalizare și/sau receptori naturali.

#### Subvenția în avans se acordă în următoarele condiții:

- solicitantul este o unitate administrativ-teritorială de nivelul întâi;
- proiectul se implementează într-o localitate rurală;
- există un proiect, un deviz de cheltuieli, alte documente confirmative prevăzute de legislație;
- costul total al proiectului eligibil nu depășește suma de **3 000 000 de lei**;
- perioada de implementare a proiectului nu depășește **24 de luni**;
- contribuția financiară a solicitantului reprezintă cel puțin **20%** din costul total al proiectului eligibil;
- solicitantul aplică cu un singur proiect pentru măsura respectivă pe parcursul perioadei de implementare;

- se asigură durabilitatea proiectului subvenționat pe parcursul a **5 ani** după darea în exploatare a obiectului;
- solicitantul deține actele permise necesare pentru efectuarea investiției și respectă cerințele specifice de mediu asociate investiției;
- la etapa implementării, proiectul investițional nu constituie obiect de finanțare nerambursabilă în cadrul altor programe finanțate din bugetul de stat sau din sursele partenerilor de dezvoltare.
- la etapa implementării, proiectul investițional nu constituie obiect de finanțare nerambursabilă în cadrul altor programe finanțate din bugetul de stat sau din sursele partenerilor de dezvoltare.

## Dosarul de aplicare pentru obținerea subvențiilor în avans include următoarele documente:

- cererea de solicitare a subvenției în avans;
- proiectul elaborat pentru o perioadă de **5 ani**, care să demonstreze fezabilitatea proiectului investițional;
- declarația pe proprie răspundere privind veridicitatea informațiilor și a documentelor prezentate;
- declarația cu privire la conflictul de interese;
- copia deciziei consiliului local privind:
  - a) aprobarea proiectului investițional;
  - b) dovada capacității de cofinanțare în proporție de **cel puțin 20%** din valoarea proiectului investițional;
  - c) împuternicirea primarului sau a persoanei în modul stabilit, pentru a depune cererea de proiect investițional, cu dreptul de a semna contractul de acordare a subvenției în avans și alte acte necesare;
    - documentația de proiect și devizul de cheltuieli elaborat pentru investiția solicitată;
    - copia actelor permissive necesare pentru efectuarea investiției;
    - copia planului urbanistic general sau a planului de dezvoltare a localității și/sau a strategiei de dezvoltare locală;

## La finalizarea implementării proiectului, solicitantul asigură prezentarea următoarelor documente:

- copia procesului-verbal de executare a lucrărilor, cu anexarea devizului de cheltuieli descifrat pentru materialele utilizate, serviciile de montare și instalare;
- copia procesului-verbal de recepție la finalizarea lucrărilor, precum și a procesului-verbal de recepție finală, însoțite de decizia/acordul/avizul eliberat de autoritatea competentă în domeniul mediului și resurselor naturale;
- actele primare contabile (copiile facturilor fiscale/declarațiilor vamale);
- pentru proiectele de investiții în infrastructura de alimentare cu apă/evacuare a apelor uzate – avizul tehnico-economic de la operator sau decizia consiliului local, care atestă conformitatea proiectului cu strategia privind alimentarea cu apă/evacuarea apelor uzate.



**Măsura  
Nr. 2**



**Renovarea și dezvoltarea localității rurale**

**Domeniul de acțiune:** sprijinul este acordat pentru investiții destinate să faciliteze și să sporească condițiile de trai ale populației din mediul rural. Subvenția în avans se acordă pentru următoarele tipuri de investiții:

**1** crearea, îmbunătățirea și extinderea serviciilor locale de bază pentru populația rurală, inclusiv agrement și cultură, precum și a structurii aferente;

- renovarea/reabilitarea clădirilor publice, a zonelor pentru organizarea piețelor, târgurilor, expozițiilor;
- reabilitarea străzilor pietonale locale, instalarea iluminatului public;
- instalarea sistemelor de producere și furnizare a energiei folosind resurse regenerabile;
- dezvoltarea serviciilor sociale destinate grupurilor vulnerabile (centre de îngrijire pentru copii, persoane în etate și persoane cu necesități speciale);
- construcția/reconstrucția grădinițelor, inclusiv dotarea acestora;
- achiziționarea de vehicule și echipament de dezzăpezire, întreținere a spațiilor verzi;
- înființarea și amenajarea zonelor de agrement pentru populația rurală (parcuri, locuri de joacă pentru copii, terenuri de sport, piste pentru bicicliști);
- construcția/reconstrucția lacurilor de acumulare a apei ca zone de agrement pentru populația rurală și ca rezervă strategică de apă pentru perioadele de secetă ale anului;

**2** conservarea/restaurarea patrimoniului istoric construit și de peisaj natural rural (obiecte individuale sau ansambluri de arhitectură rurală cu interes istoric sau etnoantropologic ca dovadă a economiei rurale tradiționale, opere ale arhitecturii peisajere și ale artei, grădini-scururi, grădini, parcuri):

- situri construite – centre istorice ale localităților sau fragmente/zonă de structură rurală istorică;
- peisaje culturale și naturale rurale și situri naturale de înaltă valoare;
- locuri ale memoriei istorice culturale (locuri legate de evenimente istorice sau culturale semnificative, de viața unor personalități remarcabile), inclusiv aspecte socioeconomice aferente;
- muzee rurale (clădiri și obiecte de expoziție cu valoare istorică, naturală, tradițională, educațională, agricolă, care reprezintă zona rurală respectivă), precum și grădini zoologice și botanice;

**3** restaurarea/reabilitarea/conservarea monumentelor/structurilor istorice specifice pentru arhitectura rurală tradițională într-o anumită zonă, destinate unor scopuri publice, inclusiv monumente

de for public (crame vechi, mori, conace boierești), cu accent pe dezvoltarea turismului rural;

**4** conservarea patrimoniului imaterial și a tradițiilor proprii ale comunității locale, cum ar fi:

- muzica și dansul;
- elementele de folclor și etnografie;
- profesiile tradiționale;

**5** crearea centrelor pentru vizitatori în ariile protejate și traseele turistice;

**6** restaurarea zonelor naturale de valoare înaltă, inclusiv a ecosistemelor naturale.

**Subvenția în avans se acordă în următoarele condiții:**

- solicitantul este o unitate administrativ-teritorială de nivelul întâi;
- proiectul se implementează într-o localitate rurală;
- există un proiect, un deviz de cheltuieli al lucrărilor și/sau serviciilor, alte documente confirmative;
- costul total al proiectului eligibil nu depășește suma de **3 000 000 de lei**;
- perioada de implementare a proiectului nu depășește 24 de luni;
- contribuția financiară a solicitantului reprezintă cel puțin **20%** din costul total al proiectului eligibil;
- solicitantul aplică cu un singur proiect pentru măsura respectivă pe parcursul perioadei de implementare;

- se asigură durabilitatea proiectului subvenționat pe parcursul a 5 ani după darea în exploatare a obiectului;
- solicitantul deține avizele și autorizațiile necesare pentru efectuarea investiției și respectă cerințele specifice de mediu asociate investiției;
- modernizarea/extinderea clădirilor este în conformitate cu arhitectura specifică locală;
- pentru proiectele destinate turismului, beneficiarul își asumă angajamentul de a include obiectul investiției în circuitul turistic;
- proiectele privind investițiile în renovarea/modernizarea clădirilor/obiectivelor turistice vechi/istorice destinate dezvoltării turismului rural se realizează prin respectarea cadrului legal în domeniul protejării patrimoniului construit;
- la etapa implementării, proiectul investițional nu constituie obiect de finanțare nerambursabilă în cadrul altor programe finanțate din bugetul de stat sau din sursele partenerilor de dezvoltare.

**Dosarul de aplicare pentru obținerea subvențiilor în avans include următoarele documente:**

- cererea de solicitare a subvenției în avans;
- proiectul elaborat pentru o perioadă de 5 ani, care să demonstreze fezabilitatea proiectului investițional;
- declarația pe proprie răspundere privind veridicitatea informațiilor și a documentelor prezentate;
- declarația cu privire la conflictul de interese;

- copia deciziei consiliului local privind:
  - a) aprobarea proiectului investițional;
  - b) dovada capacității de cofinanțare în proporție de cel puțin **20%** din valoarea proiectului investițional;
  - c) împuternicirea primarului sau a persoanei responsabile în modul stabilit, pentru a depune cererea de proiect investițional, cu dreptul de a semna contractul de acordare a subvenției în avans și alte acte necesare;
    - documentația de proiect și devizul de cheltuieli elaborat pentru investiția solicitată;
    - copia actelor permise necesare pentru efectuarea investiției;
    - copia planului de dezvoltare a localității și/sau a strategiei de dezvoltare locală, după caz, aprobate de consiliul local.

### La finalizarea implementării proiectului, solicitantul asigură prezentarea următoarelor documente:

- copia procesului-verbal de executare a lucrărilor, cu anexarea devizului de cheltuieli descifrat pentru materialele utilizate, serviciile de montare și instalare;
- copia procesului-verbal de recepție la terminarea lucrărilor, precum și a procesului-verbal de recepție finală, însoțite de decizia/acordul/avizul eliberat de autoritatea competentă în domeniul mediului și resurselor naturale;
- actele primare contabile (copiile facturilor fiscale/declarațiilor vamale);
- dovezi de înmatriculare a tehnicii/utilajului supus înregistrării de stat.



În cazul proiectelor cu același punctaj pentru măsurile de sprijin financiar nr. 1 și nr. 2, departajarea acestora se efectuează în ordinea următoarelor priorități:

- dimensiunea unității administrativ-teritoriale implicate;
- deținerea planului strategic de dezvoltare a localității;
- numărul beneficiarilor în urma implementării proiectului;
- numărul locurilor de muncă nou-create (pentru proiectele prevăzute la măsura nr. 2);
- localizarea proiectului într-o unitate administrativ-teritorială de nivelul întâi (sat/comună);
- termenul redus de implementare a proiectului;
- capacitatea de cofinanțare a proiectului;
- deținerea planului urbanistic general (pentru proiectele prevăzute la măsura nr. 1).

## Măsura Nr. 3



Diversificarea economiei rurale prin  
activități nonagricole



Subvenția în avans este acordată persoanelor juridice și fizice înregistrate, în conformitate cu legislația, în mediul rural, care creează sau dezvoltă activități nonagricole, inclusiv procesarea și comercializarea produselor agroalimentare tradiționale.

Subvenția în avans se acordă pentru următoarele tipuri de investiții:

**1** proiecte privind diversificarea economiei rurale prin creșterea numărului de microîntreprinderi și întreprinderi mici în sectorul nonagricol:

- înființarea și renovarea atelierelor de întreținere a tehnicii și echipamentelor, a atelierelor de cizmărie;
- achiziționarea de sisteme, mașini, echipamente și utilaje nonagricole, inclusiv sisteme de producere și furnizare a energiei folosind resurse regenerabile;
- crearea și modernizarea serviciilor veterinare;
- centre de instruire și formare pentru însușirea profesiilor, hobby sau dezvoltare personală, sport și recreere, servicii de suport educațional, tabere de odihnă pentru copii, centre de tehnologii informaționale;
- construcția/modernizarea/dotarea sălilor de cinema, posturilor locale de televiziune și radio;
- prelucrarea/procesarea/ambalarea și comercializarea directă a specialităților tradiționale garantate: carne, lapte, fructe, legume, cereale, produse de morărit și panificație, miere, ierburi medicinale, uleiuri oleaginoase și eterooleaginoase, mirodenii, băuturi alcoolice locale, lichioruri din fructe și băuturi locale;
- construcția/reconstrucția și utilizarea punctelor de

nealimentare de fabricare proprie/locală;

**2** proiecte privind păstrarea, dezvoltarea și diversificarea activităților de artizanat și meșteșuguri tradiționale:

- crearea sau extinderea unităților meșteșugărești – ateliere de prelucrare a lemnului, de confecționare a obiectelor artizanale, de confecționare a articolelor din ceramică, de croitorie, broderie, tricotaje, împletituri, de fierărie, de prelucrare a pieilor, papurii și răchitei;
- construcția, modernizarea și extinderea clădirilor operaționale și a utilităților conexe unităților meșteșugărești;
- achiziționarea utilajelor, uneltelor și dispozitivelor, inclusiv a echipamentelor hardware și produselor software, pentru prelucrarea, ambalarea și marketingul produselor meșteșugărești;

**3** proiecte privind dezvoltarea și promovarea serviciilor și a activităților de turism rural, precum și a activităților în aer liber:

- construcția/modernizarea/dotarea/amenajarea structurilor de primire turistică;
- dotarea și amenajarea locurilor destinate prestării serviciilor de agrement și activităților recreative pentru turiști, activităților în aer liber (călăritul, ciclismul, alpinismul, pârtii pentru schiat, centre de agrement acvatic, sport nautic pe ape interioare, pescuitul sportiv și vânătoarea).

## Subvenția în avans se acordă în următoarele condiții:

- proiectul se implementează într-o localitate rurală;
- beneficiari sânt persoane juridice (întreprinderi micro și mici) sau persoane fizice care desfășoară activitate de întreprinzător, înregistrate într-o localitate rurală;
- perioada de implementare a proiectului nu depășește **24 de luni**;
- costul total al proiectului eligibil nu depășește suma de **1 000 000 de**;
- contribuția financiară a beneficiarului reprezintă cel puțin **50%** din valoarea investiției eligibile;
- beneficiarul nu are restanțe la achitarea impozitelor și taxelor față de bugetul public național;
- beneficiarul deține documente ce atestă competențele profesionale relevante în domeniul pentru care solicită sprijin financiar;
- beneficiarul este deținător legal al bunurilor imobile (terenuri/spații);
- prin implementarea proiectului investițional se asigură cel puțin un loc de muncă permanent;

## Dosarul de aplicare pentru obținerea subvențiilor în avans include următoarele documente:

- cererea de solicitare a subvenției în avans;
- planul de afaceri elaborat pentru o perioadă de **5 ani**, care să demonstreze fezabilitatea proiectului investițional;
- declarația pe proprie răspundere privind veridicitatea informațiilor și a documentelor prezentate;
- copia extrasului din Registrul persoanelor juridice, iar în cazul gospodăriilor țărănești (de fermieri), copia certificatului de înregistrare, cu anexarea declarației de constituire;
- documente confirmative privind formarea profesională în domeniul antreprenoriatului;
- documente justificative care demonstrează disponibilitatea cofinanțării a cel puțin **20%** din valoarea costurilor eligibile ale proiectului investițional la momentul depunerii cererii de solicitare a sprijinului financiar;
- copia înștiințării de recepționare a notificării privind inițierea activității de comerț, depuse la autoritatea administrației publice locale pe al cărei teritoriu se va desfășura activitatea turistică;
- copia actelor ce atestă dreptul de proprietate/posesie a bunurilor imobile pentru care se efectuează investiția.

În cazul proiectelor cu același punctaj pentru măsura de sprijin financiar nr. 3, departajarea acestora se efectuează în ordinea următoarelor priorități:

- dimensiunea unității administrativ-teritoriale în care se efectuează investiția;
- valoarea totală a investiției eligibile;
- termenul redus de implementare a investiției;
- numărul beneficiarilor în urma implementării proiectului;
- numărul locurilor de muncă nou-create;
- localizarea proiectului într-o unitate administrativ-teritorială de nivelul întâi (sat/comună).



## CONDIȚII FINANCIARE

- Subvenția în avans se acordă în baza contractului de acordare a subvenției în avans, semnat între Agenție și beneficiar.

Valoarea subvenției constituie:

**80%** din valoarea proiectului eligibil – pentru **măsurile nr. 1 și nr. 2**

**50%** – pentru măsura nr. 3.

- Furnizorii/producătorii de bunuri și/sau servicii trebuie să fie înregistrați în activitatea de prestare/producere/comercializare.

- Beneficiarii au obligativitatea să achiziționeze utilaje, echipamente și materiale de construcție în conformitate cu legislația privind achizițiile publice, respectiv să întocmească un dosar de achiziție care să cuprindă:

- minimum trei cereri de ofertă și dovada transmiterii acestora, ofertele primite;

- procesul-verbal de evaluare și darea de seamă semnate de primar – pentru măsurile nr. 1 și nr. 2, de administrator/reprezentantul legal – pentru măsura nr. 3;

- contractul/contractele cu furnizorul/furnizorii și, după caz, documentul din care să rezulte autorizarea activității de producție/servicii/comerț a furnizorului.

- Subvenția în avans se transferă în contul unic trezorerial (pentru măsurile nr. 1 și nr. 2) și în contul escrow (pentru măsura nr. 3).

- Subvenția finală se efectuează la momentul finalizării investiției și dării în exploatare a obiectului investiției.

Se interzic decontările efectuate de către beneficiar pentru alte bunuri, lucrări sau servicii decât cele acceptate în cadrul proiectului investițional, inclusiv efectuarea lucrărilor până la semnarea contractului de finanțare cu Agenția.



## DEPUNEREA DOSARELOR DE SOLICITARE A SUBVENȚIEI ÎN AVANS

I Depunerea dosarelor de solicitare a subvenției în avans are loc în cadrul apelurilor anunțate de către Ministerul Agriculturii, Dezvoltării Regionale și Mediului.

II Dosarul de solicitare a subvenției în avans este depus de către solicitant (de către primar – pentru măsurile nr. 1 și nr. 2, de către administrator/reprezentantul legal – pentru măsura nr. 3) la secția/serviciul teritorial(ă) a(l) Agenției din aria în care solicitantul își are sediul juridic și în care va efectua investiția.

III În termen de 60 de zile lucrătoare de la data primirii notificării referitoare la selectarea dosarului de finanțare, solicitantul trebuie să asigure prezentarea documentelor confirmative privind capacitatea de cofinanțare, ulterior fiind invitat





să semneze contractul de acordare a subvenției în avans. Contractul se semnează între Agenție și beneficiar.

Drept documente confirmative care dovedesc capacitatea de cofinanțare în proporție de cel puțin **20%** din valoarea costurilor eligibile – pentru măsurile nr. 1 și nr. 2, și **50%** – pentru măsura nr. 3, pot servi:

- copii ale contractelor de credit, împrumut încheiate cu instituții bancare și organizații de creditare nebancaară;
- documente confirmative acceptabile (certIFICATE bancare privind existența resurselor financiare proprii, depozite scadente înainte de lansarea proiectului investițional, credite tehnice oferite de antreprenori, însoțite de garanții bancare, extrase din cont care dovedesc suma disponibilă finanțării);
- decizia consiliului local privind disponibilitatea mijloacelor financiare din bugetul local pentru implementarea proiectului investițional.

## PROCEDURA DE FINANȚARE

Pentru **măsurile de sprijin financiar nr. 1 și nr. 2** se efectuează în modul următor:

**I tranșă - 40%** (această plată se efectuează după prezentarea documentelor confirmative ce dovedesc deschiderea și transferarea mijloacelor financiare, contribuție proprie, în contul unic trezorerial, în proporție de cel puțin **20%** din valoarea proiectului investițional).

**II-a tranșă - 40%** (temei pentru debursare constituie confirmarea cheltuielilor în valoare de **50%** din valoarea proiectului eligibil, însoțite de documente financiare).

**III-a tranșă - 20%** (temei pentru debursare constituie confirmarea cheltuielilor în valoare de **80%** din valoarea proiectului eligibil, însoțite de documente financiare).

Pentru **măsura de sprijin financiar nr. 3** este următoarea:

**I tranșă - 30%** (plată se efectuează după prezentarea documentelor confirmative ce dovedesc deschiderea și transferarea mijloacelor financiare, contribuție proprie, în contul escrow, în proporție de cel puțin **20%** din valoarea proiectului eligibil).

**II-a tranșă - 50%** (temei pentru debursare constituie confirmarea cheltuielilor în valoare de **50%** din valoarea proiectului eligibil, însoțite de documente financiare).

**III-a tranșă - 20%** (plata se efectuează după finalizarea proiectului, în baza cererii de debursare înaintate de beneficiar către Agenție, împreună cu documentația financiară necesară).



Beneficiarul de subvenții este obligat să implementeze proiectul investițional în strictă conformitate cu termenele stabilite în contractul de acordare a subvenției în avans. În cazul în care termenul este depășit din motive ce nu țin de voința beneficiarului, acesta este obligat să anunțe Agenția printr-o scrisoare, în care să fie consemnate cauzele care au condus la nerespectarea termenului. Totodată, beneficiarul este obligat să prezinte trimestrial un raport de progres, în care să consemneze progresul înregistrat în implementarea proiectului investițional.

## OFICIILE TERITORIALE AIPA

### Regiunea NORD

Secția teritorială Edineț - Edineț, Briceni, Ocnîța, Dondușeni

Secția teritorială Bălți - mun. Bălți, Glodeni, Rîșcani, Fălești, Drochia, Singerei

Serviciul teritorial Florești - Florești, Soroca, Șoldănești

### Regiunea CENTRU

Secția teritorială Chișinău - mun. Chișinău, Ialoveni, Strășeni, Criuleni, Anenii Noi, Dubăsari

Serviciul teritorial Hîncești - Hîncești, Cimișlia, Leova

Serviciul teritorial Ungheni - Ungheni, Călărași, Nisporeni

Serviciul teritorial Orhei - Orhei, Telenești, Rezina

Serviciul teritorial Căușeni - Căușeni, Ștefan Vodă

### Regiunea SUD

Secția teritorială Cahul - Cahul, Taraclia, Cantemir, Vulcănești

Serviciul teritorial U.T.A Găgăuzia - Comrat, Ceadîr-Lunga, Basarabeasca

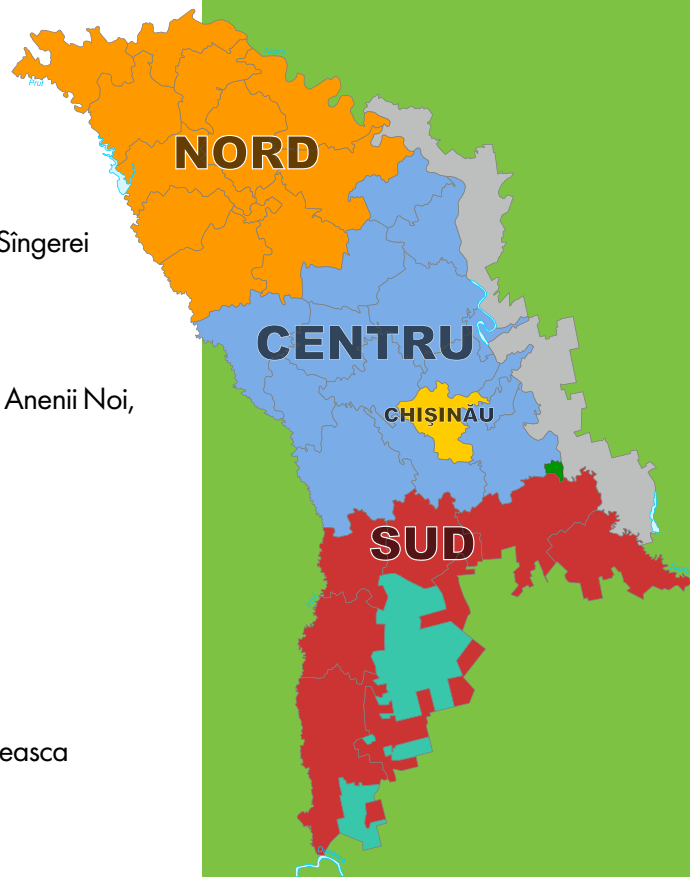

## Info:

Tel: 022-21-33-33

[www.aipa.gov.md](http://www.aipa.gov.md)

Fcb: AIPA-Agenția de Intervenție și Plăți pentru Agricultură

Teritorial (Serviciu/ Secție Teritorială/ă)	Raioane incluse	Telefon
ST Ungheni	Ungheni, Călărași, Nisporeni	067357373/ 023 625 249
ST Cahul	Cahul, Taraclia, Cantemir, Vulcănești	078286692/ 029 933 121
ST U.T.A. Găgăuzia	Comrat, Ceadâr-Lunga, Basarabeasca	079435230/ 029 829 779
ST Căușeni	Căușeni, Ștefan-Vodă	067357395/ 024 321 110
ST Chișinău	mun. Chișinău, Ialoveni, Ștrășeni, Criuleni, Anenii Noi, Dubăsari	067357361/ 022 292 611
ST Edineț	Edineț, Briceni, Ocnîța, Dondușeni,	024624112
ST Bălți	mun. Bălți, Glodeni, Râșcani, Fălești, Drochia, Sângerei	067357379/ 023 135 604
ST Florești	Florești, Soroca Șoldănești	067357397/ 025 027 022
ST Orhei	Orhei, Telenești, Rezina,	067357377/ 023 533 291
ST Hîncești	Hîncești, Cimișlia, Leova	026 923 610

## STRUCTURA TERITORIALĂ AIPA

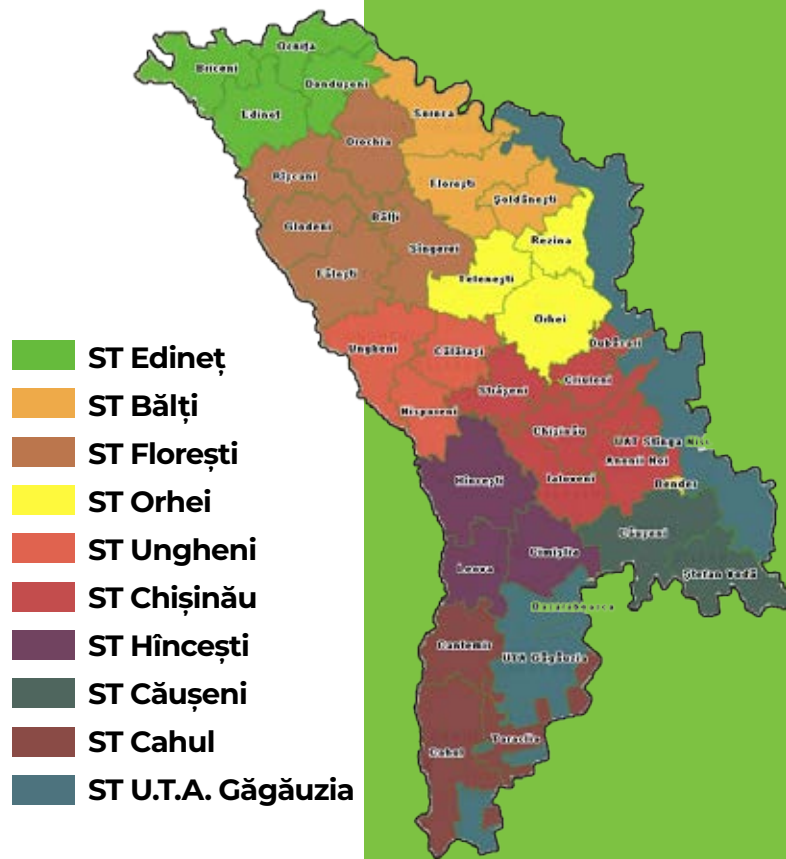

# Credite pentru afaceri de succes

susținem și finanțăm afacerile aici, acasă

Oferte variate pentru IMM

Adaptate necesităților companiei

Acces la resurse internaționale

Multiple opțiuni de asigurare



# SUBVENȚII PENTRU ÎMBUNĂTĂȚIREA NIVELULUI DE TRAI ȘI DE MUNCĂ ÎN MEDIUL RURAL

