

**Primii pași în afaceri  
prin prisma Proiectului  
"Subvenții în avans pentru  
proiectele start-up"**





## Creditarea plăților în avans pentru proiecte start-up

susținem lansarea noilor afaceri

Întreprinderi nou-create - pînă la 12 luni

Investiții în agricultură

Pînă la 1 000 000 lei

35% din proiect - credit; 65% - plata in avans de la AIPA

Statul oferă minim 5% din Fondul Național de Dezvoltare a Agriculturii și Mediului Rural (FNDAMR) pentru tinerii și femeile din Republica Moldova pentru a-și realiza ideile de afaceri. Este primul Proiect complet, comprehensiv și practic în domeniul antreprenoriatului agricol, dedicat identificării, stimulării și multiplicării potențialului inovator și de business al tinerilor și femeilor din Moldova, doritori de a crea un viitor acasă. Proiectul vine să creeze contextul pentru explorarea potențialului valoros al tinerilor și femeilor din țara noastră, și să le ofere avântul, cunoștințele și conexiunile necesare pentru ca aceștia să profite de toate oportunitățile oferite de stat pentru a crește afaceri sustenabile. Subvenționarea Start-up-urilor în agricultură și mediul rural este un proiect bazat pe finanțarea în avans, prin care tinerii și femeile care doresc să-și deschidă o afacere, își pot realiza ideile inovative.

Femeile cât și tinerii din Republica Moldova au resurse nebanuite și calități care le pot ajuta să devină antreprenori și lideri de succes!

# Scopul Proiectului

Proiectul urmărește crearea proiectelor start-up, realizate de tineri fermieri și femei fermieri, încurajarea creării întreprinderilor mici, îmbunătățirea performanțelor economice ale acestora, crearea locurilor noi de muncă și creșterea investițiilor în tehnologii inovative.

*Submăsura nr.1. Stimularea investițiilor pentru producerea legumelor și a fructelor pe teren protejat (sere, solarii, tuneluri)*

## **Domeniul de acțiune:**

subvenția în avans este acordată pentru cofinanțarea costului modulelor noi de sere, solarii, tuneluri, al echipamentului, utilajului, materialului de construcție și de acoperire pentru sere, solarii și tuneluri, al materialului nețesut de tip AGRYL, precum și al materialului săditor, inclusiv al răsadului de legume și al semințelor de legume certificate.

## **Condiții:**

- 1) suprafața minimă eligibilă în cadrul prezentei submăsuri constituie cel puțin 0,1 ha, înființată de un singur solicitant;
- 2) materialul de acoperire pentru construcții de sere, solarii și tuneluri are grosimea de cel puțin 150 de microni;
- 3) proiectul sau schița proiectului (planul) pentru investiția planificată este elaborat(ă) de proiectant sau furnizor autorizat;
- 4) procurarea bunurilor (activelor) eligibile este confirmată prin certificate de calitate.





## ***Submăsura nr.2. Stimularea investițiilor pentru înființarea, modernizarea și defrișarea plantațiilor multianuale***

### **Domeniul de acțiune:**

înființarea și modernizarea plantațiilor multianuale, inclusiv a plantațiilor viticole și a plantațiilor pomicele conform proiectului de înființare a plantațiilor multianuale cu soiuri înscrise în Catalogul soiurilor de plante al Republicii Moldova, cu material săditor autohton sau de import, procurat conform prevederilor articolului 11 alineatul (4) litera c) din Legea nr.68 din 5 aprilie 2013 despre semințe, și nesubvenționate anterior. Suprafața minimă indivizibilă a plantației multianuale în cadrul proiectului investițional este de 0,5 ha.

### **Sânt eligibile următoarele costuri:**

- 1) înființarea plantațiilor pomicele, viticole, plantațiilor-mamă pomicele și viticole, plantațiilor nucifere, de arbuști fructiferi și de căpșun, plantațiilor de culturi etero-oleaginoase (proiectarea plantației, procurarea materialului săditor, lucrările de pregătire a terenului și solului, de plantare și îngrijire a plantațiilor tinere);
- 2) instalarea în plantațiile multianuale a sistemelor moderne de suporturi;
- 3) instalarea în plantațiile multianuale a sistemelor de irigare;
- 4) instalarea în plantațiile multianuale a echipamentului antigrindină și antiploaie;
- 5) procurarea tehnicii/utilajelor agricole necesare înființării și îngrijirii plantațiilor multianuale, ținând cont de capacitatea unității agricole (cai putere), raportată la suprafața plantației multianuale, parte a proiectului investițional.

### **Submăsura nr.3. Stimularea investițiilor pentru utilarea și renovarea tehnologică a fermelor zootehnice**

#### **Domeniul de acțiune:**

În cadrul prezentei submăsuri poate fi acordată subvenția în avans pentru cofinanțarea costurilor eligibile în proiectele start-up la construcția/reconstrucția, utilarea și modernizarea fermelor zootehnice de diverse specii de animale (inclusiv lucrările de proiectare a fermelor, pînă la 10% din costul proiectului).

### **Submăsura nr.4. Stimularea procurării animalelor de prăsilă**

#### **Domeniul de acțiune:**

În cadrul prezentei submăsuri pot fi acordate subvenții în avans pentru cofinanțarea costurilor eligibile în proiecte start-up la procurarea animalelor de prăsilă de la ferme atestate în categoria de prăsilă, inclusiv din import.

#### **Sânt eligibile la procurare:**

- 1) vaci primipare, junci și juninci cu vîrsta de cel puțin 12 luni;
- 2) vieri cu vîrsta de 4-8 luni (de rasă pură și birasiali) și scrofițe neînsămîntate cu vîrsta de 5-8 luni (de rasă pură și birasiale);
- 3) mioare/căprițe și berbeci/țapi cu vîrsta de 6-20 de luni;
- 4) iepuri de casă de reproducție;
- 5) mătci de albine și/sau roiuri de albine cu mătci cu vîrsta de cel mult 3 luni.





## **Submăsura nr.5. Stimularea investițiilor pentru dezvoltarea infrastructurii postrecoltare și procesare**

### **Domeniul de acțiune:**

În cadrul prezentei submăsuri poate fi acordată subvenția în avans pentru cofinanțarea costurilor eligibile în proiecte start-up pentru domeniile:

- 1) construcției depozitelor frigorifice de păstrare a fructelor, strugurilor și legumelor și a caselor de ambalare;
- 2) prelucrării primare/finite, procesării, uscării și congelării fructelor, strugurilor, legumelor și cartofilor;
- 3) prelucrării primare/finite, uscării, condiționării, depozitării, păstrării și ambalării cerealelor, oleaginoaselor, florii-soarelui și soiei;
- 4) prelucrării primare/finite, ambalării, refrigerării, congelării, procesării și păstrării, inclusiv analizei, a cărnii, laptelui și a mierii de albine.

## **ÎNTREBĂRI FRECVENTE**



### **Când se depune cererea de solicitare a finanțării?**

În baza ordinului Ministrului agriculturii, dezvoltării regionale și mediului se va anunța lansarea Apelului de depunere a dosarelor de solicitare a sprijinului financiar. Perioada de aplicare durează cca 45 de zile lucrătoare.

### **Unde se poate depune cererea de finanțare?**

Dosarul se va depune la oficiul teritorial al OT AIPA în raza căruia producătorul agricol și-a planificat efectuarea investiției.

### **Ce va conține un dosar de solicitare a finanțării?**

Dosarul va include cererea de solicitare a subvenției în avans, planul de afaceri și documentele obligatorii aferente submăsurilor pentru care se planifică a fi efectuată investiția. Dosarul se înregistrează sigilat și paginat pentru a nu permite separarea/înlocuirea documentelor. Fiecare pagină va conține semnătura și ștampila oficiului teritorial al Agenției, iar documentele prezentate în copii vor fi contrapuse cu originalul cu aplicarea ștampilei „conform originalului”.

La depunerea dosarului de solicitare a subvenției în avans, solicitantul va primi confirmarea care atestă recepționarea dosarului de oficiul teritorial.

### **Care sunt condițiile de aplicare în cadrul Proiectului ” subvenții în avans pentru proiectele start-up”?**

Proiectul este deschis tuturor cetățenilor Republicii Moldova, care au atins vârsta de 18 ani dar nu au depășit vârsta de 35 de ani și tuturor femeilor care nu au ajuns la vârsta de pensionare.

Este necesar să elaborați un plan de afaceri pentru o perioadă de 5 ani, care să demonstreze fezabilitatea proiectului investițional amplasat într-o localitate rurală; Valoarea investiției solicitate conform proiectului investițional nu trebuie să depășească 1 000 000 de lei din valoarea totală a investiției, cu o perioadă de implementare de cel mult 24 de luni;





Trebuie să fiți deținători legali ai bunurilor imobile pentru care se realizează investiția.

Nu trebuie să fiți afiliați unui alt producător agricol;

Să nu aveți restanțe la achitarea impozitelor și taxelor față de bugetul public național;

E necesar să asigurați pe parcursul implementării proiectului investițional crearea locurilor de muncă;

Dacă înregistrați o Gospodărie Țărănească (GT), va fi necesar copia certificatului de înregistrare, cu anexarea declarației de constituire;

Prezentați copia diplomei de studii, sau după caz a certificatului care confirmă instruirea în domeniu, cu durată totală a cursului de minimum 40 de ore;

Prezentați cel puțin 3 oferte pentru utilajul/echipamentul ce urmează a fi achiziționat în cadrul proiectului investițional;

La depunerea cererii de finanțare prezentați documente justificative care demonstrează disponibilitatea cofinanțării a cel puțin 10% din valoarea costurilor eligibile ale proiectului investițional;

### **Care sunt etapele de finanțare?**

*Valoarea maximă a sprijinului financiar* constituie 65% din valoarea costurilor eligibile.

Subvenția în avans va fi acordată prin intermediul contului Escrow în baza contractului semnat între Agenție și beneficiar, după aprobarea proiectului de către Comisia de evaluare și selecție, în modul următor:

- I Tranșă - 75 % din valoarea subvenției, care se va achita cu condiția prezentării dovezilor cofinanțării din partea

Beneficiarului a 35% din valoarea costurilor eligibile;  
- II Tranșă – 25% din valoarea subvenției, în baza cererii de debursare la darea în exploatare a obiectului investiției și prezentarea actelor confirmative, conform domeniului în care este efectuată investiția.

### **Ce presupune cofinanțarea din partea beneficiarului?**

După primirea notificării privind selectarea dosarului de finanțare, solicitantul trebuie să asigure prezentarea documentelor confirmative care dovedesc capacitatea de cofinanțare a 35% (dintre care 10% se prezintă la depunerea cererii de finanțare). Confirmarea capacității de cofinanțare vor servi bază pentru semnarea contractului de acordare a sprijinului financiar respectiv debursarea primei tranșe pentru plățile în avans.

După implementarea proiectului beneficiarul prezintă restul documentelor confirmative pentru a recepționa plata finală de 25%. solicitantul trebuie să asigure prezentarea documentelor confirmative care dovedesc capacitatea de cofinanțare a 35% (dintre care 10% se prezintă la depunerea cererii de finanțare). Confirmarea capacității de cofinanțare vor servi bază pentru semnarea contractului de acordare a sprijinului financiar respectiv debursarea primei tranșe pentru plățile în avans.

După implementarea proiectului beneficiarul prezintă restul documentelor confirmative pentru a recepționa plata finală de 25%.

### **Cum sunt selectate proiectele investiționale?**





Evaluarea și selecția finală a proiectelor, ce au îndeplinit criteriile de eligibilitate, se realizează de către Comisia de evaluare și selecție, în baza criteriilor stabilite în regulament în baza punctajului acumulat și în limita mijloacelor disponibile.

În cazul proiectelor cu același punctaj, departajarea acestora se va efectua în ordinea următoarelor priorități:

- 1) sector prioritar;
- 2) proiect investițional integrat;
- 3) localizarea investiției într-o unitate administrativ-teritorială de nivelul întâi (sat/comună);
- 4) numărul mai mare de locuri de muncă create;
- 5) valoarea totală a investiției eligibile;
- 6) termenul redus de implementare a investiției;
- 7) nivelul de calificare în domeniul antreprenoriatului.

După evaluarea de către Comisia de evaluare, dosarele cu cel mai mare număr de puncte, vor putea fi transmise spre finanțare.

### **La cine putem apela pentru a ne consulta?**

Pentru a te echipa cu toate cunoștințele necesare și să devii un antreprenor competent, solicită sprijinul oferit de către Companiile de Consultanță acreditate de Ministerul Agriculturii, Dezvoltării Regionale și Mediului (lista companiilor acreditate o găsiți pe pagina web a AIPA precum și pe cea a Ministerului).

***Mai multe detalii la: [www.aipa.gov.md](http://www.aipa.gov.md)***

# OFICIILE TERITORIALE AIPA

## Regiunea NORD

Secția teritorială Edineț - Edineț, Briceni, Ocnîța, Dondușeni  
Secția teritorială Bălți - mun. Bălți, Glodeni, Rîșcani, Fălești, Drochia, Sîngerei  
Serviciul teritorial Florești - Florești, Soroca, Șoldănești

## Regiunea CENTRU

Secția teritorială Chișinău - mun. Chișinău, Ialoveni, Strășeni, Criuleni, Anenii Noi, Dubăsari  
Serviciul teritorial Hîncești - Hîncești, Cimișlia, Leova  
Serviciul teritorial Ungheni - Ungheni, Călărași, Nisporeni  
Serviciul teritorial Orhei - Orhei, Telenești, Rezina  
Serviciul teritorial Căușeni - Căușeni, Ștefan Vodă

## Regiunea SUD

Secția teritorială Cahul - Cahul, Taraclia, Cantemir, Vulcănești  
Serviciul teritorial U.T.A Găgăuzia - Comrat, Ceadâr-Lunga, Basarabeasca

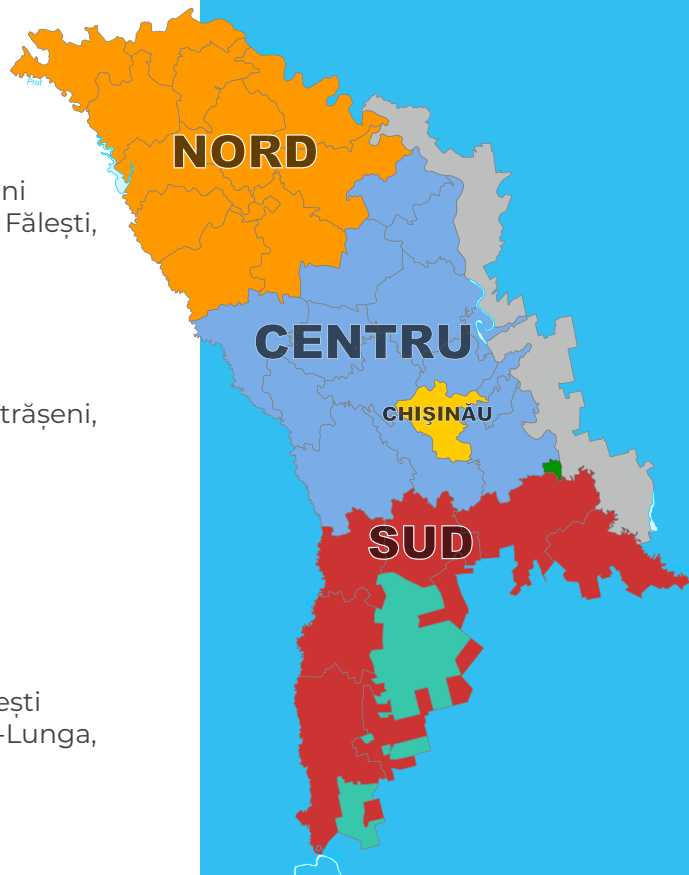

# STRUCTURA TERITORIALĂ AIPA

**Info:**

Tel: 022-220-386

[www.aipa.gov.md](http://www.aipa.gov.md)

Fcb: AIPA-Agenția de Intervenție și Plăți pentru Agricultură

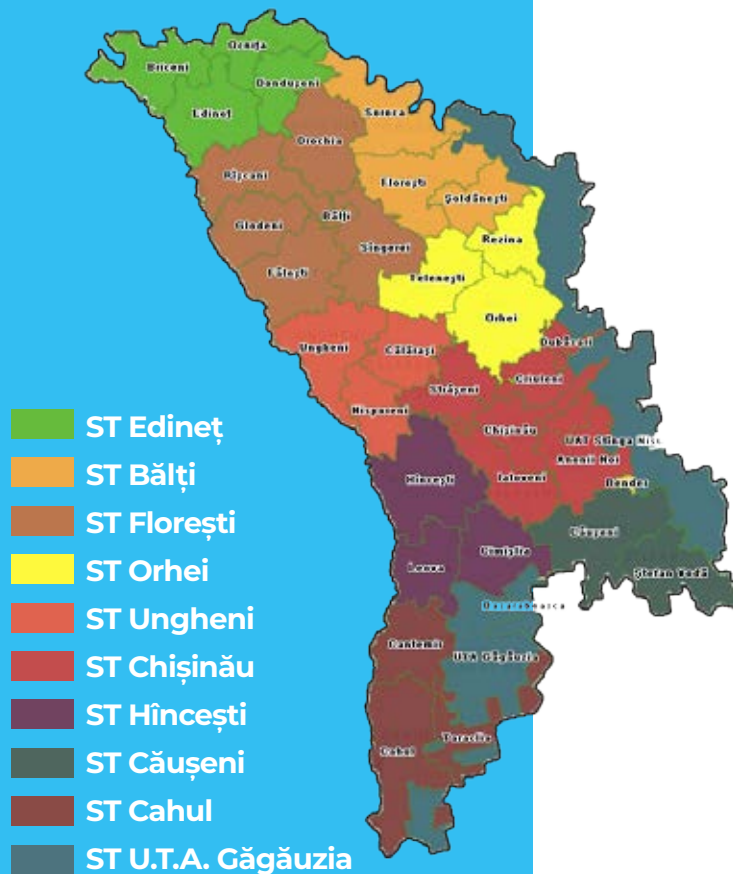

Teritorial (Serviciu/Secție Teritorială/ă)	Raioane incluse	Telefon
ST Ungheni	Ungheni, Călărași, Nisporeni	067357373/ 023 625 249
ST Cahul	Cahul, Taraclia, Cantemir, Vulcănești	078286692/ 029 933 121
ST U.T.A. Găgăuzia	Comrat, Ceadăr-Lunga, Basarabeasca	079435230/ 029 829 779
ST Căușeni	Căușeni, Ștefan-Vodă	067357395/ 024 321 110
ST Chișinău	mun. Chișinău, Ialoveni, Ștrășeni, Criuleni, Anenii Noi, Dubăsari	067357361/ 022 292 611
ST Edineț	Edineț, Briceni, Ocnîța, Dondușeni,	024624112
ST Bălți	mun. Bălți, Glodeni, Râșcani, Fălești, Drochia, Sângerei	067357379/ 023 135 604
ST Florești	Florești, Soroca Șoldănești	067357397/ 025 027 022
ST Orhei	Orhei, Telenești, Rezina,	067357377/ 023 533 291
ST Hîncești	Hîncești, Cimișlia, Leova	026 923 610

# Glosar

**cont escrow** – cont bancar deschis la o bancă comercială din Republica Moldova în lei moldovenești în urma semnării contractului tripartit dintre bancă, Agenția de Intervenție și Plăți pentru Agricultură și beneficiar, prin intermediul căruia vor fi administrate toate mijloacele financiare aferente proiectului investițional, după aprobarea acestuia;

**cofinanțare** – asigurare din partea solicitantului a surselor proprii (costuri eligibile și neeligibile) necesare realizării proiectului start-up și accesarea subvenției în avans. Cofinanțarea poate fi asigurată prin: mijloace bănești proprii, credite bancare, împrumuturi, garanții bancare, credite tehnice, contracte de fidejusiune;

**credit tehnic** – acord privind asigurarea cofinanțării costurilor, oferit producătorului agricol debutant de către antreprenor/furnizor de bunuri/servicii obiect al proiectului start-up conform contractelor de furnizare/ execuție, care urmează a fi achitate de către producătorul agricol debutant în termenele stabilite;

**investiție eligibilă** – ansamblul costurilor eligibile efectuate la realizarea investițiilor în materiale de construcție, material săditor, echipamente și utilaje, realizate începând cu anul curent de subvenționare;

**submăsurile compatibile** – submăsurile de sprijin care țin de același domeniu de activitate sau prin îmbinarea cărora pot fi dezvoltate proiecte investiționale integrate cu valoare adăugată;

**producător agricol debutant** – întreprindere micro sau întreprindere mică, nou-înregistrată în modul stabilit, fondată și condusă de tineri fermieri sau femei fermieri care desfășoară pentru prima dată o activitate economică;

**producător agricol nou-înregistrat** – producător agricol a cărui înregistrare ca subiect al activității de întreprinzător

nu depășește termenul de un an precedent datei depunerii cererii de solicitare a subvenției în avans;

**proiect investițional** – totalitatea investițiilor eligibile și neeligibile necesare a fi realizate pentru a aduce o idee de afaceri la nivelul unei afaceri generatoare de profit;

**proiect investițional integrat** – proiect investițional care cuprinde două sau mai multe submăsurile compatibile;

**proiect start-up** – afacere inițiată de un producător agricol debutant în vederea practicării unei activități agricole aferente submăsurilor de sprijin, pentru care se acordă subvenții în avans;

**garanție bancară** – document prin care o bancă (bancă garantă) se angajează în mod irevocabil, în cazul în care beneficiarul sau, după caz, antreprenorul nu-și va executa corespunzător obligațiile conform contractului de acordare a subvenției în avans semnat, să plătească valoarea subvenției către autoritatea contractantă în cazul neexecutării de către beneficiar sau, după caz, de către antreprenor a obligațiilor asumate în scrisoarea de garanție bancară;

**sector prioritar** – ramură a agriculturii cu valoare adăugată, eligibilă în cadrul prezentului Regulament, declarată prioritară pentru sprijin financiar de către Ministerul Agriculturii, Dezvoltării Regionale și Mediului (în continuare – Minister) la începutul fiecărui apel de depunere a dosarelor de acordare a subvenției în avans;

**subvenție în avans** – sprijin financiar nerambursabil și neimpozabil, acordat din Fondul național de dezvoltare a agriculturii și mediului rural producătorilor agricoli debutanți pentru susținerea lansării și dezvoltării proiectelor start-up.

## Credite pentru afaceri de succes

susținem și finanțăm  
afacerile aici, acasă

Oferte variate pentru IMM

Adaptate necesităților companiei

Acces la resurse internaționale

Multiple opțiuni de asigurare



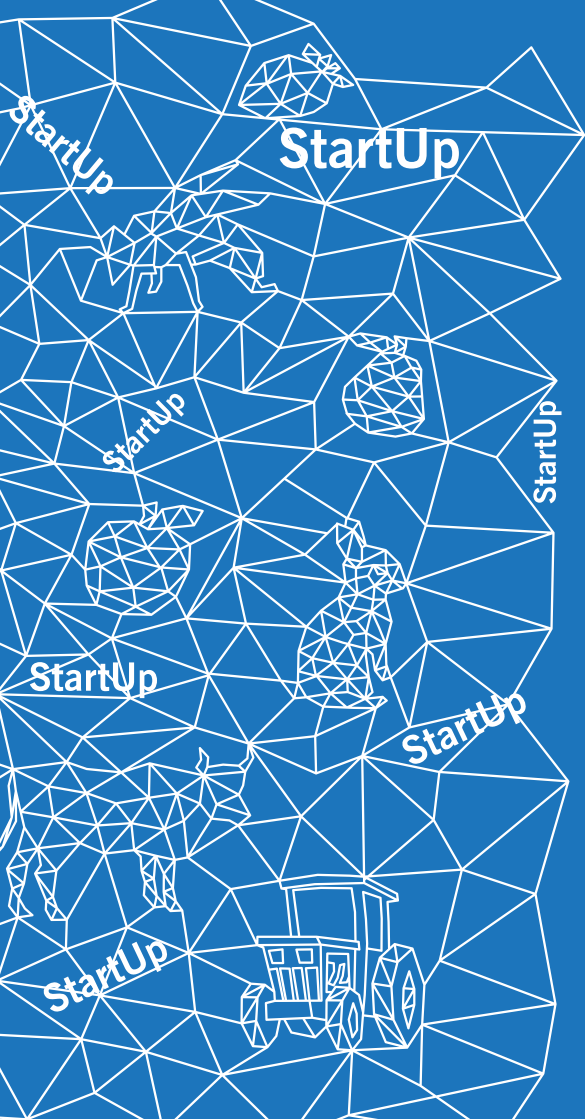

**MAIB**  
Moldova Agroindbank

 **AIPA**  
AGENȚIA DE INTERVENȚIE ȘI  
PLĂȚI PENTRU AGRICULTURĂ



Ministerul Agriculturii,  
Dezvoltării Regionale  
și Mediului